



Estado do Rio de Janeiro
Município de Macaé
Instituto de Previdência Social
Comitê de Investimentos

1 ATA Nº 28/2022 – COMITÊ DE INVESTIMENTOS de 21/07/2022 – Ata de Reunião
2 Extraordinária do Comitê de Investimentos do Instituto de Previdência Social do Município de
3 Macaé – Macaeprev, inscrito no CNPJ sob o n.º 03.567.964/0001-04, sediado à Rua
4 Tenente Rui Lopes Ribeiro, duzentos e noventa e três, Centro, Macaé, Rio de Janeiro,
5 realizada às dezessete horas do dia vinte e um de julho de dois mil e vinte e dois, estando
6 presentes os membros **Alfredo Tanos Filho, Claudio de Freitas Duarte, Erenildo Motta**
7 **da Silva Júnior** e **José Eduardo da Silva Guinâncio**, instituídos através da portaria de
8 nomeação nº 289/2021, e os membros **Miriam Amaral Queiroz, Maria Auxiliadora de**
9 **Moura Ferreira, Patric Alves de Vasconcellos e Isabella Felix Viana** instituídos através
10 da portaria de nomeação nº 306/2022, reunião que ocorreu via plataforma de reunião
11 *Google Hangouts Meet*, conforme pode ser comprovado através do *print* da foto em anexo,
12 devido ao aumento do número de casos de Covid no Município de Macaé. Aberta a reunião,
13 foram tratados os seguintes temas: I – JUSTIFICATIVA: Iniciada a reunião, pelo membro
14 **Isabella** foi justificado que esta reunião, apesar de ter sido convocada para o dia vinte de
15 julho, está acontecendo hoje, dia vinte e um de julho, em virtude do Conselho Previdenciário
16 ter solicitado a data de ontem para se reunir extraordinariamente. II – NOVOS
17 CONSELHEIROS: Pelo membro **Maria Auxiliadora** foi perguntado ao presidente do
18 Macaeprev e membro **Claudio** como foi a reunião com os novos conselheiros. O membro
19 **Claudio** informou que recebeu no Macaeprev, juntamente com o presidente do Conselho
20 Fiscal **Júlio Viana**, os novos membros eleitos para os Conselhos Previdenciário e Fiscal do
21 Macaeprev na terça-feira, dia dezanove de julho. Que foi um momento de acolhimento, de
22 passar algumas informações e de sanar dúvidas daqueles conselheiros. Acrescentou que na
23 data de ontem ocorreu a primeira reunião com a nova composição do Conselho
24 Previdenciário e que hoje está acontecendo a reunião com a nova composição do Conselho
25 Fiscal. III – PRÓXIMA REUNIÃO: Pelo membro **Isabella** foi solicitado que, a próxima
26 reunião, ordinária, que está marcada para ocorrer na quarta-feira, dia vinte e sete de julho,
27 ocorra excepcionalmente na próxima quinta-feira, dia vinte e oito de julho, em virtude dela e
28 do membro **Miriam** estarem em curso preparatório para a nova certificação, no município do
29 Rio de Janeiro. Todos os membros concordaram. O membro **Miriam** deixou registrado o
30 agradecimento a todos, inclusive pela disponibilidade da vaga para participar do curso. Por
31 unanimidade, ficou decidido que a próxima reunião ocorrerá na quinta-feira, dia vinte e oito
32 de julho, às dezessete horas, de forma *on line*. IV – APLICAÇÃO EM NTN-B COM



Estado do Rio de Janeiro
Município de Macaé
Instituto de Previdência Social
Comitê de Investimentos

33 **VENCIMENTO EM 2027:** Pelo membro **Erenildo** foi noticiado que na reunião da última
34 quinta-feira, dia catorze de julho, o Conselho Previdenciário aprovou, por unanimidade, a
35 sugestão do Comitê de Investimentos de compra de NTN-B com vencimento em 2027 no
36 limite de 5% da Carteira do Macaeprev. A movimentação será realizada em momento
37 oportuno pelo Gestor de Recursos em conjunto com o Diretor Financeiro e o Presidente do
38 Macaeprev. **V – BOLETIM FOCUS:** Dando prosseguimento à reunião, o membro e gestor de
39 investimentos **Erenildo** informou que o Boletim Focus, divulgado pelo Banco Central na
40 segunda-feira, dezoito de julho, trouxe uma expectativa de menor inflação e uma alta maior
41 do Produto Interno Bruto (PIB) para 2022. Os analistas do mercado financeiro ouvidos pela
42 pesquisa Focus reduziram a projeção para o Índice de Preços ao Consumidor Amplo (IPCA)
43 de 7,67% para 7,54%. As projeções para o índice, que chegaram a encostar em 9%, foram
44 reduzidas após os Estados reduzirem o ICMS de combustíveis, energia e telecomunicações.
45 Apesar da redução da projeção, a inflação de 2022 continua acima do teto da
46 meta estipulado pelo Conselho Monetário Nacional (CMN). O CMN estipulou como meta a
47 inflação em 3,50% em 2022, com um intervalo de tolerância de 1,50% para cima ou para
48 baixo. Ou seja, 2,00% é o piso da meta e 5,00% é o teto. Por outro lado, o mercado agora
49 acredita que a inflação de 2023 alcançará 5,20% (contra aposta anterior de 5,09%), bem
50 acima do teto da meta de inflação do ano que vem, que é de 4,75%. Como resultado, os
51 juros terão que ficar mais altos por mais tempo: agora, os analistas projetam uma taxa
52 básica de juros, a Selic, de 10,75% no final do ano que vem, ante 10,50% que era a
53 projeção anterior. As expectativas do mercado financeiro para a taxa básica da economia
54 continuam apontando uma Selic de 13,75% no final de 2022, como já era esperado pelo
55 mercado. Para o PIB deste ano, a aposta agora é de uma alta de 1,75% (a projeção anterior
56 era de 1,59%). Os dados para a atividade econômica neste ano foram revisados para cima
57 pelos analistas após a divulgação de dados bons para serviços, já que o número de maio
58 veio quatro vezes acima do que era esperado, mostrando um otimismo no setor. Para 2023
59 a expectativa sobre o PIB brasileiro foi mantida em 0,50%. Já a previsão projetada para o
60 dólar ficou igual tanto para 2022 quanto para 2023, sendo de US\$ 1 = R\$ 5,13 (cinco reais e
61 treze centavos) por dólar para 2022, e US\$ 1 = R\$ 5,10 (cinco reais e dez centavos) por
62 dólar para o ano que vêm. No quadro a seguir podemos ver os principais indicadores de
63 conjuntura econômica:



Estado do Rio de Janeiro
Município de Macaé
Instituto de Previdência Social
Comitê de Investimentos

Indicadores Macro							
	2016	2017	2018	2019	2020	2021	2022 (Focus)
PIB (% a.a.)	-3,3	1,3	1,8	1,4	-4,1	4,60	1,75
IPCA (% a/a, fim de período)	6,29	2,95	3,75	4,31	4,52	10,06	7,54
IGP-M (% a/a, fim de período)	7,17	-0,52	7,50	7,30	23,14	17,78	11,88
Taxa Selic (% fim de período)	13,75	7,00	6,50	4,50	2,00	9,25	13,75
Taxa de Câmbio (R\$/US\$, fim de período)	3,26	3,31	3,87	4,03	5,20	5,57	5,13
Balança Comercial (US\$ bi)	44,6	64,0	53,0	40,5	43,2	61,00	68,18
Investimento Direto no País (US\$ bi)	74,3	68,9	78,2	69,2	34,2	58,00	57,20

64

65

66

67

68

69

70

71

72

73

74

75

76

77

78

79

80

81

82

VI – DECISÃO DO BANCO CENTRAL EUROPEU: O Banco Central Europeu (BCE) decidiu na manhã de hoje, vinte e um de julho, elevar pela primeira vez desde 2011 a taxa de juros da zona do euro em 0,50 ponto percentual (pp). Dessa forma, a taxa referencial de juros passou de -0,50% ao ano para zero. A decisão surpreendeu o mercado, que esperava aumento menos intenso (0,25 pp), e colocou um ponto final no período de juros negativos na região. No entanto, o esforço ainda está longe de ser suficiente para conter a inflação no curto prazo, segundo especialistas. A opção pela elevação mais agressiva e acima do previsto tem um motivo claro: mostrar ao mercado que o BCE está falando sério quando diz que deseja combater a inflação, que chegou a 8,6% na zona do euro nos doze meses até junho. É a maior taxa desde a criação da moeda europeia, em 1999. Além disso, em vários países que fazem parte do bloco, a alta de preços já passa de 10% e está nos maiores níveis desde a década de 1980. O BCE perdeu credibilidade no combate à inflação ao longo dos últimos meses porque, assim como outros bancos centrais de países desenvolvidos, chegou a classificar a alta de preços como transitória, o que depois se provou uma leitura incorreta do cenário econômico. Os europeus, no entanto, insistiram no erro ao demorar muito mais que seus pares internacionais para aumentar os juros. O *Federal Reserve* (Fed), banco central dos Estados Unidos, por exemplo, que também havia errado sobre a transitoriedade da inflação, começou o ano com juros perto de zero e já elevou as taxas



Estado do Rio de Janeiro
Município de Macaé
Instituto de Previdência Social
Comitê de Investimentos

83 algumas vezes. No momento, os juros americanos estão entre 1,50% e 1,75% ao ano, e a
84 expectativa é de que dobrem até o final de 2022. De acordo com *Carsten Brzeski*, chefe
85 global de macroeconomia do banco ING, “o aumento, assim como as potenciais próximas
86 altas, serão todos voltados a reduzir as expectativas de inflação e a restaurar a reputação e
87 a credibilidade do BCE no combate à inflação”. A alta de juros anunciada pelo BCE, porém,
88 será inofensiva no combate à inflação no curto prazo. A própria presidente da instituição,
89 *Christine Lagarde*, reconheceu durante entrevista coletiva que o ritmo de alta de preços na
90 zona do euro ficará “indesejavelmente alto por algum tempo”. Parte disso está relacionada
91 ao problema dos preços elevados do petróleo e dos combustíveis, que na Europa é
92 agravado pelo fato de um dos principais fornecedores do continente ser a Rússia. Com
93 menos opções de fornecedores, os europeus são obrigados a pagar mais caro para terem
94 petróleo e gás, e a situação deve piorar nos próximos meses quando a União Europeia
95 deixará de importar estes produtos da Rússia via navios. Os preços da energia
96 correspondem a mais da metade da inflação atual registrada na zona do euro. “Todos nós
97 sabemos que o aumento de juros hoje não vai trazer a inflação para baixo no curto prazo –
98 nem mesmo no lado da demanda, que vai reagir muito mais à recessão iminente do que a
99 qualquer decisão do BCE”, acrescentou *Brzeski*. Para o economista internacional do banco
100 americano *Wells Fargo*, *Nick Bennenbroek*, ainda que uma recessão possa vir a diminuir a
101 inflação na zona do euro, as taxas ainda estão muito distantes da meta do BCE, de uma alta
102 de preços de 2,0% ao ano, o que abre espaço para que a instituição continue aumentando
103 os juros de forma mais agressiva nos próximos meses. “Achamos que a inflação continua
104 elevada o suficiente e com riscos preocupantes o bastante para que os aumentos mais
105 forçosos continuem. A alta de hoje deve ser seguida por uma nova elevação de 0,50 pp na
106 reunião de setembro”, disse ele, em relatório. “Além disso, mesmo que a inflação continue
107 elevada e até que o crescimento da zona do euro desacelere de forma mais significativa,
108 também vemos uma série de aumentos de juros como sendo mais prováveis do que não.
109 Neste contexto, também prevemos uma alta de 0,25 pp nas reuniões de outubro e
110 dezembro”, acrescentou. **VII – REUNIÃO PARA APRESENTAÇÃO DO CÁLCULO**
111 **ATUARIAL:** Pelo membro **Patric** foi informado acerca da necessidade de se fazer uma
112 reunião extraordinária em conjunto deste Comitê com os Conselhos Previdenciário e Fiscal
113 para apresentação do resultado do Cálculo Atuarial. Pediu ao membro **Claudio** para verificar
114 junto aos Conselhos a possibilidade da reunião ocorrer no dia 10 de agosto. **VIII – REUNIÃO**



Estado do Rio de Janeiro
Município de Macaé
Instituto de Previdência Social
Comitê de Investimentos

115 **COM O BANCO DO BRASIL:** Pelo membro e gestor de investimentos **Erenildo** foi
116 comunicado que está agendada para o dia três de agosto, reunião extraordinária com os
117 representantes do Banco do Brasil. **IX – ENCERRAMENTO:** Nada mais havendo a tratar, a
118 reunião foi encerrada e a ata será enviada para o e-mail e whatsapp de todos os membros,
119 para leitura e aprovação.



Alfredo Tanos Filho



Claudio de Freitas Duarte



Erenildo Motta da Silva Júnior



Isabella Felix Viana



José Eduardo da Silva Guinâncio



Maria Auxiliadora de Moura Ferreira



Miriam Amaral Queiroz



Patric Alves de Vasconcellos

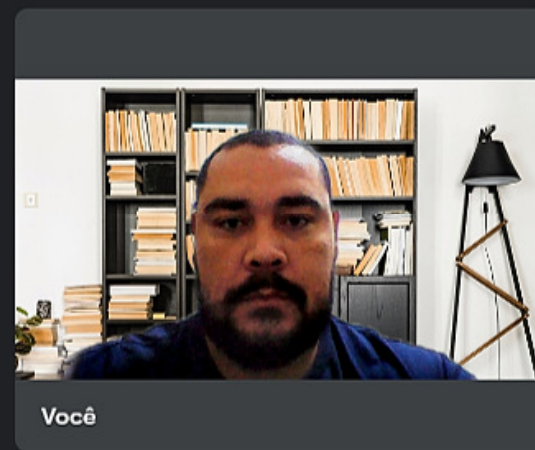
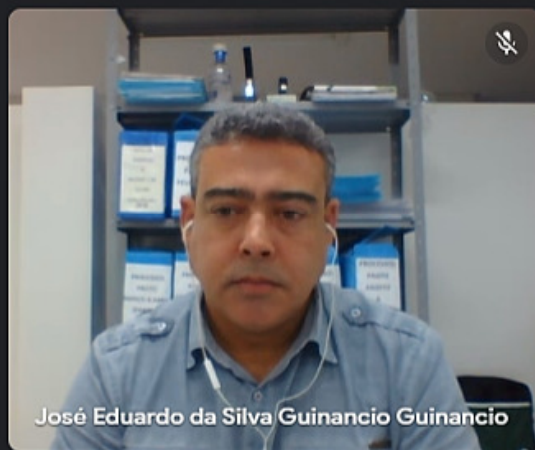

17:06 | igi-jiyu-ezh

Microphone, Video, Screen Share, More, End Call, Chat (8), Info, Lock